



ESTUDIO DE PRE FACTIBILIDAD

Diseño de planta fotovoltaica
Liceo Manuel Montt, San Javier
Ministerio de Energía

Rev. B
Ministerio de Energía
Agosto de 2017



Programa Techos Solares Públicos
División Energías Renovables
Ministerio de Energía
Gobierno de Chile

Elaborado por: Rodrigo Abarca Flores	Cargo: Profesional PTSP	Firma	Fecha: Agosto 2017
Revisado por: Daniel Menares Schaub	Cargo: Profesional PTSP	Firma	Fecha: Agosto 2017
Aprobado por: Guillermo Soto Olea	Cargo: Jefe PTSP	Firma	Fecha: Agosto 2017

Contenido

RESUMEN EJECUTIVO	4
1. DESCRIPCIÓN DEL PROGRAMA	5
1.1 ANTECEDENTES GENERALES Y CONTEXTO	5
1.2 OBJETIVO DEL DOCUMENTO	5
1.3 OBJETIVOS ESPECÍFICOS.....	6
2. DESCRIPCIÓN GENERAL DE UN SISTEMA FOTOVOLTAICO	6
3. INFORMACIÓN UTILIZADA	7
4. NORMAS APLICABLES	9
5. INFORMACIÓN GENERAL DEL PROYECTO.....	9
5.1 DATOS GENERALES DEL INMUEBLE	9
5.2 SUPERFICIE DISPONIBLE, CARACTERÍSTICAS GENERALES Y RESTRICCIONES	12
5.3 SOMBRAS	13
5.4 ASPECTOS DE SEGURIDAD Y ACCESOS.....	14
6. DIMENSIONAMIENTO DEL SISTEMA FOTOVOLTAICO.....	16
6.1 VERIFICACIÓN DEL CONSUMO INTERNO.....	16
6.2 PRODUCCIÓN ESTIMADA DE ENERGÍA	17
6.3 AHORRO PROYECTADO	19
7. COMPONENTES PRINCIPALES DEL SISTEMA FOTOVOLTAICO	21
7.1 MÓDULOS	21
7.2 INVERSOR	22
7.3 ESTRUCTURA DE SOPORTE INCLINADA SOBRE TECHO PLANO	23
8. SISTEMA DE MONITOREO	28
9. SISTEMA ELÉCTRICO.....	29
8.1 DESCRIPCIÓN DEL SISTEMA ELÉCTRICO	29
8.2 ESTADO DE TABLEROS Y PUNTO DE CONEXIÓN	30
8.3 SISTEMAS DE PROTECCIÓN CA / CC	31
8.4 CANALIZACIÓN CC/CA (SECCIÓN ESTIMADA, DISTANCIAS Y CAÍDAS DE TENSIÓN).....	32
10. CRONOGRAMA	34
11. CONCLUSIONES.....	35

RESUMEN EJECUTIVO

En el presente informe presenta un análisis de pre factibilidad del proyecto **“Sistema Solar Fotovoltaico Liceo Manuel Montt”**, ubicado en calle Av. Balmaceda #1880, San Javier, Región del Maule.

El objetivo principal de este estudio es poner a disposición de las autoridades del edificio postulado, información técnica respecto de la factibilidad de instalar un sistema fotovoltaico en la techumbre del edificio.

El informe consistió en la revisión de antecedentes, verificación en terreno, estimación de la producción de energía y evaluación de la infraestructura eléctrica/estructural.

Luego de haber realizado el presente estudio de pre factibilidad, se puede considerar que a partir de los datos obtenidos, es factible instalar una planta fotovoltaica, conectada a la red de distribución, bajo el esquema de la ley de Generación Distribuida, sus normas y procedimientos técnicos.

Por lo tanto, se recomienda licitar la adquisición, construcción y conexión a la red eléctrica existente en el inmueble, de una planta fotovoltaica de **50 kWp de potencia instalada**, a través del programa Techos Solares Públicos. A continuación se muestran las características principales del dicho proyecto.

Potencia [kWp]	Producción FV esperada ¹ [kWh/año]	Empresa	Tarifa	Costo energía (\$/kWh) (c/IVA)	Ahorro estimado anual [\$ /año]	CO2eq evitado [ton/año]
50	77.800	CGE	BT 2	\$ 87,995	\$6.846.011	26,9

A partir de la entrega de este informe a la dirección del Liceo Manuel Montt, es necesario que ésta manifieste sus comentarios y/u observaciones, si las hubiese, para preparar las bases administrativas y técnicas, posterior llamado a licitación por parte de la Subsecretaría de Energía y contratar la ejecución del proyecto en cuestión.

¹ Generación estimada calculada por explorador solar, en condiciones ideales.

[\(http://walker.dgf.uchile.cl/Explorador/Solar3/\)](http://walker.dgf.uchile.cl/Explorador/Solar3/)

1. DESCRIPCIÓN DEL PROGRAMA

1.1 Antecedentes generales y contexto

Los desafíos de Chile en materia energética son disponer de energía que sea confiable, sustentable y a precios razonables como una condición necesaria para el crecimiento, desarrollo económico y para avanzar en una mayor inclusión social.

Para estos fines, el Gobierno ha elaborado la Agenda de Energía, la cual esgrime líneas de acción a ser implementadas en el corto, mediano y largo plazo, a través de siete ejes estratégicos. Entre ellos, se considera el Eje 3: Desarrollo de recursos energéticos propios, el cual considera entre sus líneas de acción la promoción del desarrollo de un mercado ERNC de autoconsumo, socialmente eficiente y transversal a todos los actores económicos. Una de las medidas de esta línea de acción es la promoción de energía fotovoltaica, la cual se contempla desarrollar a través de cuatro iniciativas:

- La implementación de mecanismos de apoyo al financiamiento para la adquisición de sistemas fotovoltaicos dirigidos a la micro y pequeña empresa
- La creación de una unidad especializada de fiscalización de sistemas de autogeneración
- La implementación de sistemas de información para micro, pequeñas empresas y comunidad en general que apoye la evaluación de la viabilidad técnica y económica de aplicaciones fotovoltaica, y
- La implementación del Programa de Techos Solares Públicos (PTSP)

En este contexto, el equipo técnico del PTSP a través de este documento describe y analiza la factibilidad del Proyecto **“Sistema Solar Fotovoltaico Liceo Manuel Montt”**, así como el funcionamiento de un sistema fotovoltaico, especificando sus componentes principales y “puesta en marcha”. Además, se entrega una propuesta de disposición de módulos fotovoltaicos a instalar en la techumbre seleccionada, una simulación de la producción de energía generada y su ahorro asociado.

1.2 Objetivo del documento

Elaborar un estudio de pre factibilidad técnica para la implementación y puesta en operación de un sistema fotovoltaico en el edificio **Liceo Manuel Montt** para auto consumo conectado a la red eléctrica interior existente en el marco del Programa Techos Solares Públicos.

1.3 Objetivos específicos

- Evaluar la factibilidad técnica de instalar un sistema fotovoltaico en la techumbre del edificio.
- Especificar los componentes de un sistema fotovoltaico instalado en la superficie seleccionada.
- Diseñar el sistema fotovoltaico, la disposición de equipos, la producción esperada de energía y los ahorros estimados.
- Describir el funcionamiento de un sistema fotovoltaico instalado sobre el techo seleccionado y cómo éste se integrará al sistema eléctrico existente.
- Recomendar desde el punto de vista técnico la viabilidad de ejecutar el proyecto, describiendo el proceso de construcción, puesta en operación y vida útil.

2. Descripción general de un sistema fotovoltaico

Una instalación fotovoltaica conectada a la red eléctrica corresponde, de manera simplificada, al esquema de la siguiente figura. El generador fotovoltaico está compuesto por una serie de paneles fotovoltaicos, de la misma potencia y modelo, conectados eléctricamente entre sí, formando *strings* o cadenas de paneles conectados en serie. Este conjunto de paneles, se encarga de transformar la energía del Sol en energía eléctrica, generando una corriente continua proporcional a la irradiación solar que incide sobre ellos. Estos paneles usualmente se instalan sobre estructuras fijas orientadas e inclinadas de acuerdo a ciertos parámetros constructivos y geográficos que permiten maximizar la radiación incidente, aumentando de esta forma la generación eléctrica producida.



Ilustración 1 - Esquema básico de una instalación fotovoltaica conectada a la red eléctrica.

Como el campo fotovoltaico genera en corriente continua, es necesario transformarla en corriente alterna para poder conectarse a la red eléctrica existente. Ésta corriente continua se conduce hasta un inversor, el cual utilizando tecnología de electrónica de potencia la convierte en corriente alterna, en la misma frecuencia y tensión que la red,

pudiendo conectarse sincronizadamente en un tablero eléctrico existente, y así alimentar consumos internos, o en caso de generar más que energía que la demandada, inyectarla directamente a la red de distribución.

Este proyecto se diseña para que la totalidad de la energía generada por el sistema FV sea autoconsumida en el edificio y no exista posibilidad, a través de un sistema de protecciones, de inyectar excedentes de energía en ningún periodo o instante del año.

3. Información utilizada

A continuación se detalla la información y documentos utilizados para la confección de este informe, los cuales se entregarán al adjudicatario de la licitación para mejor entendimiento y ejecución del proyecto:

- Ficha básica de postulación del edificio
- Boleta consumo eléctrico
- Planos Arquitectura.
- Plano Techumbre
- Registro fotográfico del inmueble

Adicionalmente, se realizó un levantamiento en terreno del sistema eléctrico y las superficies útiles en techumbre. El resultado se resume en la siguiente tabla:

Información recopilada			
Ficha básica	Sí <input checked="" type="checkbox"/> No <input type="checkbox"/>		
Facturas y/o boletas de consumo eléctrico	Sí <input checked="" type="checkbox"/> No <input type="checkbox"/>		
Visita técnica	Sí <input checked="" type="checkbox"/> No <input type="checkbox"/>	1ª visita	23 de agosto de 2017
		2ª visita	
Declaración TE1	Sí <input type="checkbox"/> No <input checked="" type="checkbox"/>		
Otros documentos			

Planos			
	Digital (CAD o pdf)	No digital	Observación
Planos Eléctricos	<input type="checkbox"/>	<input checked="" type="checkbox"/>	Durante las visitas se levantó información en terreno y registros fotográficos para identificar materialidad y características constructivas de la estructura de soporte del techo seleccionado.
Planos de cubierta	<input type="checkbox"/>	<input checked="" type="checkbox"/>	
Planos de estructura	<input type="checkbox"/>	<input checked="" type="checkbox"/>	

4. Normas aplicables

La normativa consultada y aplicada en este análisis de pre factibilidad corresponde a la utilizada por la industria fotovoltaica nacional y la regulación y normas eléctricas Chilena para baja y media tensión. Las normas consultadas fueron:

- a) D.S. N°71 Reglamento de la Ley N° 20.571, que regula el pago de las tarifas eléctricas de las generadoras residenciales.
- b) Procedimiento de comunicación de puesta en servicio de generadoras residenciales RGR N°1/2014.
- c) Instructivo diseño y ejecución de las instalaciones fotovoltaicas conectadas a red, RGR N° 02/2014.
- d) Norma Técnica de Seguridad y Calidad de Servicio, y Norma Chilena Eléctrica 4/2003 para Instalaciones de consumo en baja tensión.
- e) Instrucciones y Resoluciones de la Superintendencia de Electricidad y Combustibles (SEC), contenidas en sus normas técnicas y otros documentos oficiales.
- f) Decreto Supremo No 327, del Ministerio de Minería, de 1997: Reglamento de la ley General de Servicios eléctricos y sus modificaciones posteriores.
- g) Diseño Estructural – Cargas de viento NCh.432-2010.
- h) Diseño Sísmico de Edificios NCh.433-1996 Mod 2009.
- i) Diseño Estructural –Cargas de Nieve Nch.431-2010.
- j) Materiales a utilizar para construcción de estructuras de soporte, en general normas del Instituto Nacional de Normalización (INN).

5. Información general del proyecto

5.1 Datos generales del inmueble

A continuación se encuentran los datos generales del inmueble.

DATOS DEL INMUEBLE			
Institución pública responsable	Ilustre Municipal de San Javier		
Identificación del Inmueble	Liceo Manuel Montt		
Cantidad de pisos	2		
Antigüedad del edificio	Pendiente		
Reformas previstas	No hay		
Dirección	Av. Balmaceda #1880		
Región	Maule	Comuna	San Javier
Coordenadas geográficas	35°35'50.25"S 71°43'25.16"O		

Las siguientes ilustraciones muestran la fachada del edificio y la ubicación de referencia:



Ilustración 2 - Fachada edificio seleccionado



Ilustración 3 - Ubicación del edificio por Google Earth



Ilustración 4 - Techo seleccionado

5.2 Superficie disponible, características generales y restricciones

Considerando las características propias constructivas del edificio, es necesario implementar una solución fotovoltaica acorde a las características físicas del inmueble, tomando en cuenta factores principalmente constructivos, operacionales y geográficos. A continuación se muestra la superficie seleccionada en un esquema de la techumbre y se resume el análisis de la superficie evaluada para el montaje del sistema fotovoltaico.

SUPERFICIE DISPONIBLE			
Lugar seleccionado	Techo pabellón electricidad		
Justificación	Durante la visita se verificó cubierta se encuentra en buen estado.		
Orientación	18° Noroeste	Inclinación	Techo agua al norte: 10.5°, techo agua este y oeste: 11,5°
Elementos dentro del área seleccionada que hay que retirar o relocalizar:	No se considera		
Área bruta disponible	954 m ²		
Material de la cubierta	Zinc		
Antigüedad de la cubierta	2009		
Material de la estructura	Madera		
Antigüedad de la estructura	pendiente		
¿Deterioro?	Sí <input type="checkbox"/> No <input checked="" type="checkbox"/>		
Tipo de deterioro			
¿Filtraciones?	Sí <input type="checkbox"/> No <input checked="" type="checkbox"/>		
Lugar filtraciones			
Otros			

Durante la instalación de las estructuras de soporte de los paneles fotovoltaicos, se debe prestar atención a lo siguiente:

- Que las estructuras sean ancladas a las cerchas y costaneras del techo.
- Que el sistema de impermeabilización a utilizar asegure la estanqueidad del tejado.
- Que exista una distribución homogénea de los paneles sobre la cubierta, estructura y canalizaciones, de manera de distribuir el peso de manera uniforme.
- Que las canalizaciones se proyecten considerando el menor recorrido en CC posible sobre el techo.
- Que las estructuras de soporte de paneles sean de aluminio y que aseguren una vida útil de 20 años.

5.3 Sombras

El área sobre el techo donde se proyecta instalar el sistema fotovoltaico no presenta sombras permanentes que puedan afectar la radiación incidente y en consecuencia la producción de energía del campo fotovoltaico. Ese es uno de los factores críticos en el diseño de éste tipo de sistemas de generación, ya que el efecto de sombras sobre parte de un conjunto de paneles, también llamados “string”, podrían afectar la integridad de los paneles y producir la desconexión del sistema fotovoltaico, reduciendo considerablemente la producción de energía eléctrica y la vida útil del sistema.

SOMBRAS A TENER EN CUENTA EN EL DISEÑO DEL SISTEMA FV

Internas	Salidas de aire
Externas	Árbol
Espacios mínimos libres a bordes	Hacia norte: 0,5 m Hacia sur: 0,5 m Hacia este: 0,5 m Hacia oeste: 0,5 m

5.4 Aspectos de seguridad y accesos.

A continuación se describen las medidas mínimas de seguridad a considerar, tanto para la ejecución de la obra, como para desarrollar labores de mantenimiento posteriores a la entrega de la instalación de los sistemas fotovoltaicos.

ACCESO Y TRANSITO ACTUAL	
Forma de acceso	Escalera provisoria
Forma de tránsito	Sobre cubierta
¿Es posible el tránsito para una visita a terreno?	Sí <input checked="" type="checkbox"/> No <input type="checkbox"/>

Los siguientes elementos se deberán considerar dentro del proyecto para garantizar un montaje correcto y posterior mantenimiento de la planta fotovoltaica, minimizando el riesgo de accidentes y/o daño a las instalaciones. Así, las medidas de seguridad a implementar antes del montaje de los sistemas en la techumbre serán:

MEDIDAS DE SEGURIDAD A IMPLEMENTAR	
Cuerda de vida y soportes.	Sí <input checked="" type="checkbox"/> No <input type="checkbox"/> Se estiman 110 +/- 10% metros lineales. Los soportes para la cuerda de vida, deben ser instalados a un costado del pasillo técnico y anclados a costanera.
Barandas	Sí <input type="checkbox"/> No <input checked="" type="checkbox"/>
Piso técnico	Sí <input checked="" type="checkbox"/> No <input type="checkbox"/> Se estiman 110 +/- 10% metros lineales. Deben ser nivelados. Además deben permitir el tránsito, mantención y limpieza de todo el campo fotovoltaico.
¿Otras medidas?	Se requiere instalación de una (1) escaleras tipo gatera para acceder al techo. Se estiman gateras de 7 metros.

A continuación se muestra un esquema referencial de la ubicación de las medidas de seguridad a implementar:

-  : Pasillo técnico
-  : Escalera de acceso
-  : Línea de vida



Ilustración 5 - Medidas de seguridad

6. Dimensionamiento del sistema fotovoltaico

6.1 Verificación del consumo interno

La Ley de Generación Distribuida (N° 20.571) otorga a los clientes de las empresas distribuidoras el derecho generar su propia energía eléctrica, auto consumirla e inyectar a la red eléctrica los excedentes de energía que pudiesen existir, los cuales son valorizados por las empresas distribuidoras. Este valor debe ser descontado en la factura eléctrica de los consumos que tenga el edificio.

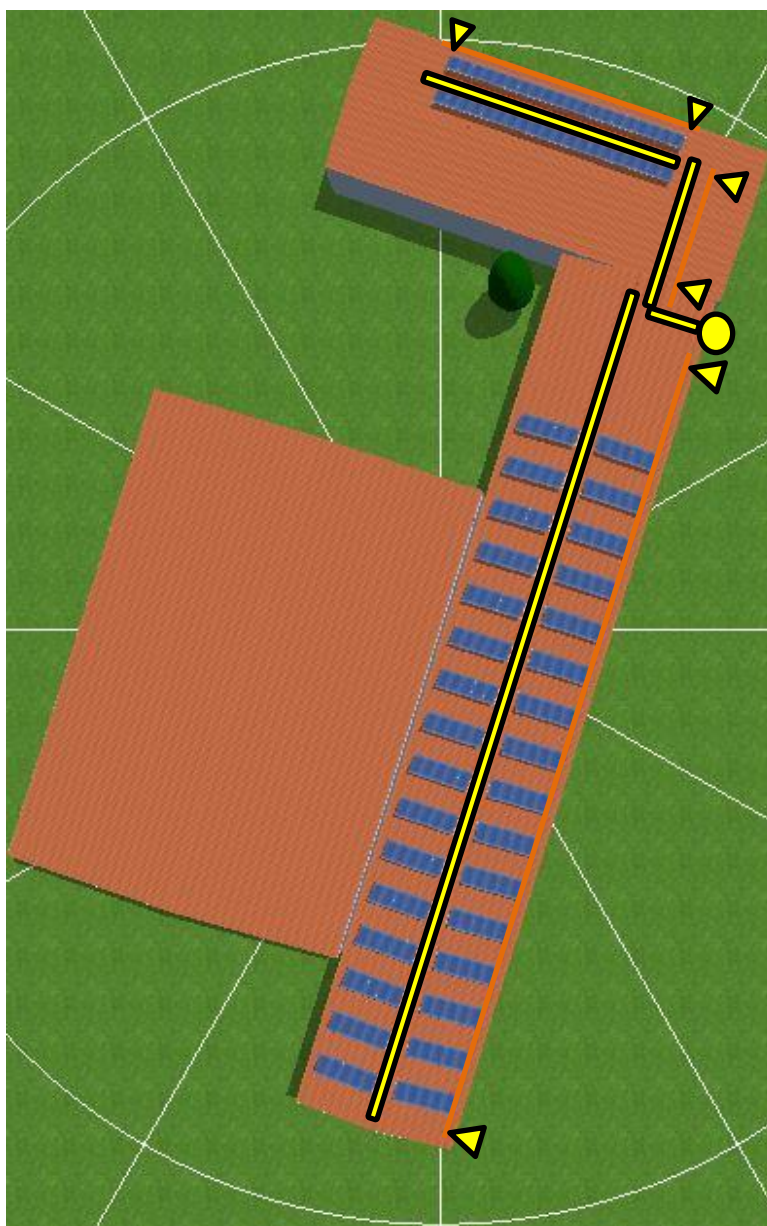
En términos prácticos, se disminuirá la compra de energía desde la red de distribución, ya que una fracción del consumo del inmueble será auto abastecido por la generación del sistema fotovoltaico, lo que se traduce en un ahorro en la facturación mensual de energía eléctrica.

Dentro de los criterios de dimensionamiento de los sistemas fotovoltaicos que se han establecido en el Programa de Techos Solares Públicos (PTSP), se encuentra que la producción promedio anual de energía del sistema a instalar, no supere el consumo promedio anual del inmueble.

Para determinar el consumo anual del edificio, la demanda eléctrica se determinó a partir de los antecedentes aportados por el beneficiario al PTSP. En este caso, una boleta de la facturación eléctrica del inmueble.

El siguiente cuadro indica los datos relevantes, como es el consumo anual (kWh/año) y potencia instalada.

ANTECEDENTES RECOPIRADOS	Cantidad	Unidad
Estimación energía anual consumida	12.967	<i>kWh/año</i>
Potencia instalada en el inmueble	26,33	<i>kW</i>

6.2 Producción estimada de energía

El dimensionamiento (tamaño de la planta) y la estimación de la producción del sistema fotovoltaico fue realizado utilizando el software fotovoltaico PVSol 7.5 Premium®.

El tamaño del sistema será de **50 kWp**. Este tamaño se determinó en función de la superficie disponible para la instalación de los módulos fotovoltaicos y el consumo anual del edificio. A continuación, se muestra una simulación de una disposición preliminar para dichos módulos en el techo seleccionado, que considera la instalación de módulos sobre la cubierta y una distribución relativamente homogénea.



Ilustración 6 - Vista simulación orientación nordeste



Ilustración 7 - Vista simulación orientación norte

La distribución definitiva de los módulos, el trazado de canalizaciones, tanto en corriente continua como en corriente alterna y de eventuales equipos o elementos de protección en el campo fotovoltaico, será determinada en la ingeniería de detalle del proyecto.

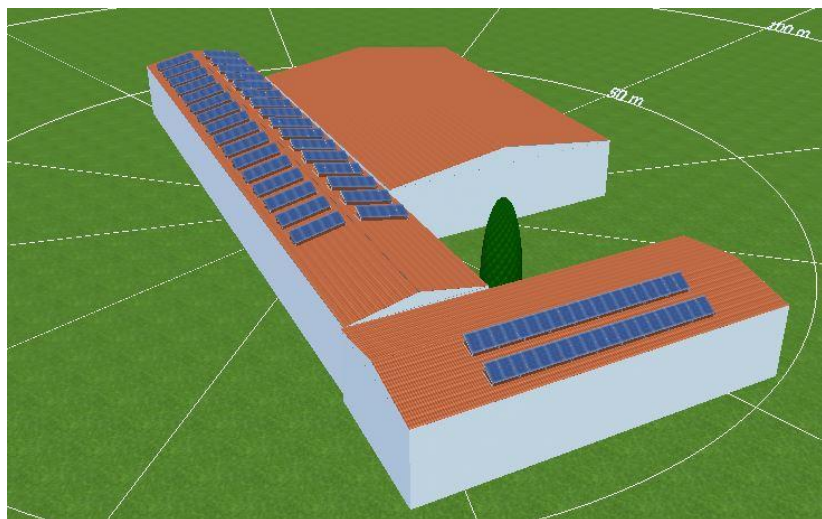
La estimación de la producción de energía anual de la planta fotovoltaica, se realizó con la información del software anteriormente mencionado. Los resultados de la estimación de producción son los siguientes:

DIMENSIONAMIENTO SFV AJUSTADA A AUTOCONSUMO	Cantidad	Unidad
Capacidad del sistema FV simulado	50	<i>kWp</i>
Cantidad de módulos a instalar (estimado 250Wp c/u)	200	<i>pcs</i>
Factor de rendimiento	81,70	%
Superficie del campo fotovoltaico	575	<i>m²</i>
Pérdidas por sombra	1,5	<i>%/año</i>
Pérdidas por ensuciamiento	5	<i>%/año</i>
Pérdidas por cableado	5	<i>%/año</i>
Generación anual específica	1.556,00	<i>kWh/kWp</i>
Producción anual esperada	77.800	<i>kWh/año</i>
Porcentaje de energía generada respecto del consumo anual del empalme al que se conecta el sistema FV	599,9	%
Toneladas de CO₂ evitadas (Ajustado al Reporte de emisiones para el SIC)	26,9	<i>ton/año</i>

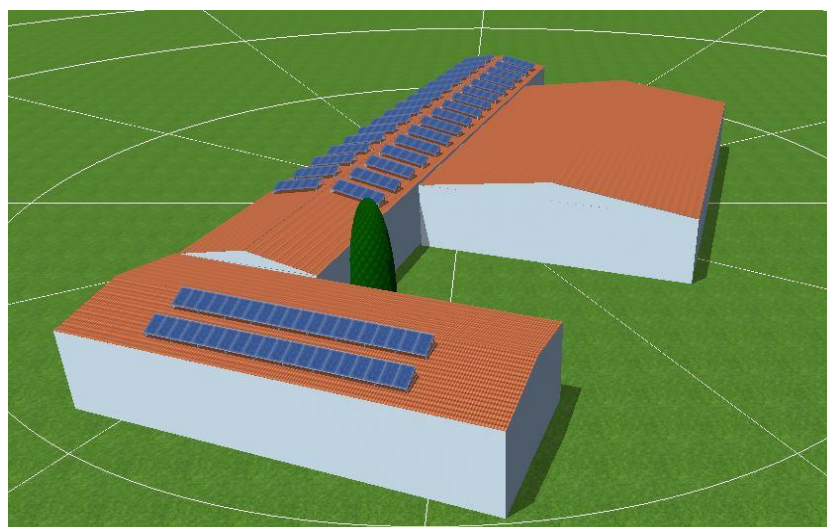
6.3 Ahorro proyectado

La tarifa eléctrica asociada al empalme donde se conectará el sistema fotovoltaico BT 2, la que se compone de los siguientes cargos:

- a) Cargo fijo mensual
- b) Cargo único por uso del sistema troncal
- c) Cargo mensual por consumo de energía
- d) Cargo mensual por potencia contratada

La empresa de distribución que abastece al Liceo Manuel Montt corresponde a Chilquinta, cuya tarifa BT 2 para los consumos de energía en el mes de Agosto de 2017 corresponde a \$ 87,995 \$/kWh (pesos por kilowatt hora, IVA incluido).

Asumiendo que dicha tarifa se mantuviese constante, el ahorro para el primer año sería:

Potencia [kWp]	Producción FV esperada [kWh/año]	Empresa	Tarifa	Costo energía (\$/kWh) (c/IVA)	Ahorro estimado anual [\$/año]	CO2eq evitado [ton/año]
50	77.800	CGE	BT 2	\$ 87,995	\$6.846.011	26,9

Luego asumiendo que dicha tarifa se mantuviese constante en un horizonte de 20 años y considerando la degradación en producción de energía por los módulos FV de 2% el primer año y 0,7% por año los siguientes periodos, se obtiene para el año 20 un ahorro acumulado:

Año	Producción FV esperada [kWh/año]	Costo energía (\$/kWh) (c/IVA)	Ahorro estimado anual [\$ /año]	Ahorro Acumulado [\$]
1	77.800	\$ 88,00	\$ 6.846.011	\$ 6.846.011
2	76.244	\$ 88,00	\$ 6.709.091	\$ 13.555.102
3	75.710	\$ 88,00	\$ 6.662.127	\$ 20.217.229
4	75.180	\$ 88,00	\$ 6.615.492	\$ 26.832.721
5	74.654	\$ 88,00	\$ 6.569.184	\$ 33.401.905
6	74.131	\$ 88,00	\$ 6.523.200	\$ 39.925.105
7	73.613	\$ 88,00	\$ 6.477.537	\$ 46.402.642
8	73.097	\$ 88,00	\$ 6.432.194	\$ 52.834.836
9	72.586	\$ 88,00	\$ 6.387.169	\$ 59.222.005
10	72.077	\$ 88,00	\$ 6.342.459	\$ 65.564.464
11	71.573	\$ 88,00	\$ 6.298.062	\$ 71.862.525
12	71.072	\$ 88,00	\$ 6.253.975	\$ 78.116.501
13	70.574	\$ 88,00	\$ 6.210.197	\$ 84.326.698
14	70.080	\$ 88,00	\$ 6.166.726	\$ 90.493.424
15	69.590	\$ 88,00	\$ 6.123.559	\$ 96.616.983
16	69.103	\$ 88,00	\$ 6.080.694	\$ 102.697.677
17	68.619	\$ 88,00	\$ 6.038.129	\$ 108.735.806
18	68.139	\$ 88,00	\$ 5.995.862	\$ 114.731.668
19	67.662	\$ 88,00	\$ 5.953.891	\$ 120.685.559
20	67.188	\$ 88,00	\$ 5.912.214	\$ 126.597.773

7. Componentes principales del sistema fotovoltaico

Se describen en este punto algunas características y criterios de diseño e instalación de los componentes principales de un sistema fotovoltaico: módulos, inversores y estructura de soporte de los módulos fotovoltaicos y sus sistemas de fijación a la estructura del techo.

7.1 Módulos

Los módulos están formados por un conjunto de células fotovoltaicas, que producen electricidad a partir de la luz que incide sobre ellos mediante el efecto fotoeléctrico². El principio de funcionamiento de éste tipo de generación, se basa en un proceso químico que transforma la radiación solar en energía eléctrica, donde se obtiene corriente continua (CC). La siguiente figura muestra un arreglo de paneles fotovoltaicos instalado sobre techo.



Ilustración 8 - Modulo fotovoltaico tipo, potencia de 250 W, dimensión de 1,6m x 1m. Peso aproximado 156 Kg. foto Proyecto Teletón Santiago, Programa Techos solares Públicos.

² https://es.wikipedia.org/wiki/Panel_fotovoltaico

La siguiente es una ficha técnica típica de un módulo fotovoltaico³.

Electrical characteristics at Standard Test Conditions (STC)

Module	CSUN 260-60P	CSUN 255-60P	CSUN 250-60P	CSUN 245-60P	CSUN 240-60P
Maximum Power - P _{mpp} (W)	260	255	250	245	240
Positive power tolerance	0~3%	0~3%	0~3%	0~3%	0~3%
Open Circuit Voltage - Voc (V)	37.7	37.5	37.3	37.1	36.9
Short Circuit Current - I _{sc} (A)	8.95	8.88	8.81	8.74	8.67
Maximum Power Voltage - V _{mpp} (V)	30.3	30.1	29.9	29.7	29.6
Maximum Power Current - I _{mpp} (A)	8.58	8.47	8.36	8.25	8.11
Module efficiency	16.01%	15.70%	15.40%	15.09%	14.78%

Electrical data relates to standard test conditions (STC): irradiance 1000W/m²; AM 1.5; cell temperature 25°C measuring uncertainty of power is within ±3%. Certified in accordance with IEC61215, IEC61730-1/2 and UL 1703

Los módulos deberán ser nuevos y del mismo tipo y modelo. Se podrán utilizar aquellos de tipo monocristalino o policristalino, los cuales deben estar autorizados por la Superintendencia de Electricidad y Combustibles (SEC), para ser utilizados en instalaciones de generación que se conecten a las redes de distribución eléctrica, conforme a lo establecido en el Reglamento de la Ley 20.571.⁴

Adicionalmente a los requisitos que describe la normativa vigente, los módulos fotovoltaicos deben cumplir con los siguientes requisitos técnicos:

- Garantía de potencia de salida, al año 25 después de la puesta en operación, igual o superior al 80% de la potencia máxima del módulo.
- Garantía de fabricación de al menos 10 años.
- Tolerancia a la potencia igual o mayor a cero.

7.2 Inversor

El inversor realiza la conversión de la electricidad en corriente continua generada por el campo fotovoltaico en corriente alterna, acorde a las características de voltaje alterno (220-380 V) y frecuencia (50 Hz) del punto de conexión, para la operación en sincronismo con la red eléctrica de distribución existente.

Los diseños de plantas fotovoltaicas pueden considerar uno o varios inversores trifásicos, que en su conjunto sumen la potencia instalada requerida. Éstos, al igual que los módulos fotovoltaicos, deben ser nuevos y estar autorizados por la Superintendencia de Electricidad y Combustibles (SEC). La información sobre los inversores autorizados por la SEC se encuentra disponible en la página de la Superintendencia: www.sec.cl.

³ www.csun-solar.com

⁴ Información sobre los módulos autorizados por la SEC se encuentra disponible en la página de la Superintendencia: www.sec.cl

La siguiente figura muestra un inversor tipo, con sus respectivos desconectadores, entradas y salidas de cables.



Ilustración 9 – Montaje típico de un inversor

Además de los requisitos establecidos por la normativa vigente, el o los inversores deben cumplir con las siguientes características:

- Poseer un grado IP compatible con el lugar de instalación del inversor
- Rendimiento máximo, según su ficha técnica (datasheet), mayor o igual a 95%.
- Garantía de fabricación de, al menos, 5 años.
- El inversor debe tener servicio técnico en Chile.

7.3 Estructura de soporte inclinada sobre techo plano

La estructura de soporte de los paneles fotovoltaicos deberá ser de aluminio y cumplir funciones mecánicas tanto de estabilidad como de resistividad. El tipo de estructura y su sistema de anclaje dependerá de la inclinación del conjunto de módulos fotovoltaicos que se instalarán. La siguiente fotografía muestra el montaje de paneles fotovoltaicos inclinados sobre cubierta plana.



Ilustración 10 - Estructura de anclaje típico para módulos fotovoltaicos inclinados sobre cubierta. Foto proyecto Teletón Santiago, Programa Techos solares Públicos.

Las estructuras utilizadas para soportar los módulos deberán satisfacer la normativa vigente en Chile, en particular la relacionada con edificación y diseño estructural para los efectos de viento, nieve y sismo; como también los siguientes requisitos:

- Garantía de fabricación de, al menos 5 años. Esta garantía debe ser proporcionada por el desarrollador o contratista y debe ser válida para la localización concreta de la instalación fotovoltaica y con el sistema de anclaje adecuado a las características constructivas del techo a intervenir.
- El sistema de fijación de la estructura de soporte a la superficie existente debe ser tal que no produzca daños ni filtraciones. Para verificar lo anterior la inspección de obra podrá exigir que se realice pruebas para verificar la impermeabilización de la cubierta antes y después de la instalación del campo fotovoltaico.
- La estructura seleccionada debe permitir la limpieza de la cubierta y debe evitar interrumpir las pendientes de desagüe de la cubierta, o generar de cualquier forma zonas de agua estancada.
- El peso total de los componentes a instalar sobre el techo (paneles, estructura de soporte, pasillo técnico, etc.) no debe exceder el 10% del peso total del edificio donde se instala el sistema fotovoltaico. De igual forma se debe considerar las distintas cargas que puedan afectar a la instalación como pueden ser el viento y la nieve según la normativa vigente.

A continuación se detallan las condiciones que debe cumplir la estructura proyectada en el diseño de la planta.

ESTRUCTURA	
¿Es posible perforar?	Sí <input checked="" type="checkbox"/> No <input type="checkbox"/>
Sistema de fijación	Fijar la estructura de soporte de los módulos a las cerchas metálicas o costaneras de la cubierta.
Disposición de Paneles	estructura inclinada
Inclinación Techo	Techo agua al norte: 10.5°, techo agua este y oeste: 11,5°
Inclinación Estructura	30° +/- 5°
Orientación	18° Noroeste

En la siguiente ilustración, se muestra el detalle de una solución para estructura inclinada sobre cubierta, la cual deberá estar anclada a las costaneras o vigas de la estructura. Esta solución tipo consiste en perfiles de aluminio instalados transversalmente y utiliza pernería de acero inoxidable y grapas terminales e intermedias de aluminio.

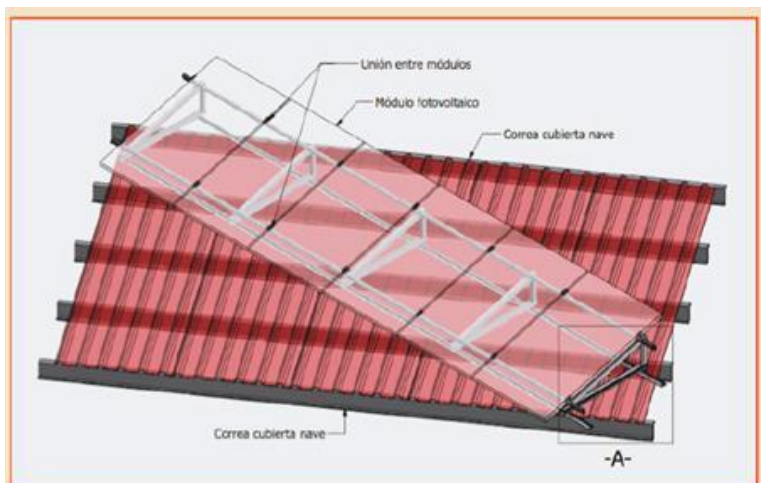



Ilustración 11 - Estructura tipo inclinada sobre techo plano

La siguiente figura muestra el detalle constructivo de las grapas finales e intermedias y del sistema de anclaje, incluida la solución de impermeabilización (junta EPDM)⁵, el cual se monta perforando la cubierta y fijándose a la estructura del techo.

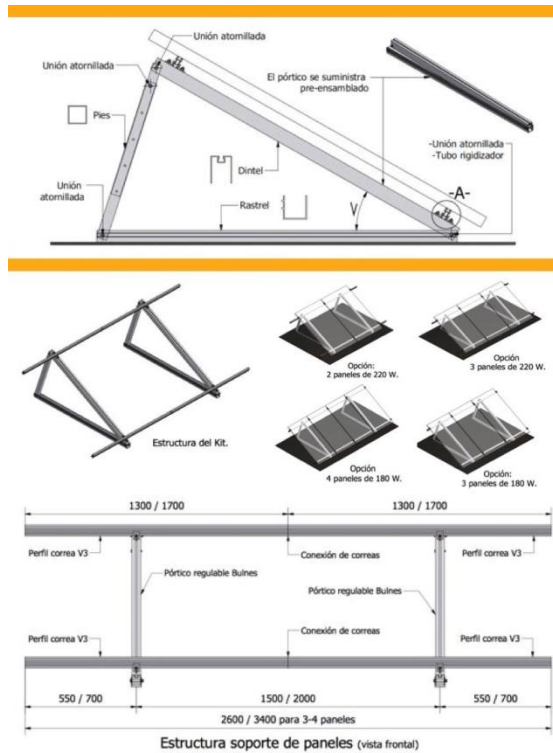

Ilustración 12 - Sistema de montaje

⁵ EPDM Etileno Propileno Dieno: **Termo polímero elastómero** de buena resistencia a la abrasión y al desgaste, utilizado como lámina **impermeabilizante** de **cubiertas** en edificaciones.

La siguiente fotografía muestra el sistema de soporte de paneles y anclajes instalados inclinados sobre cubierta plana.

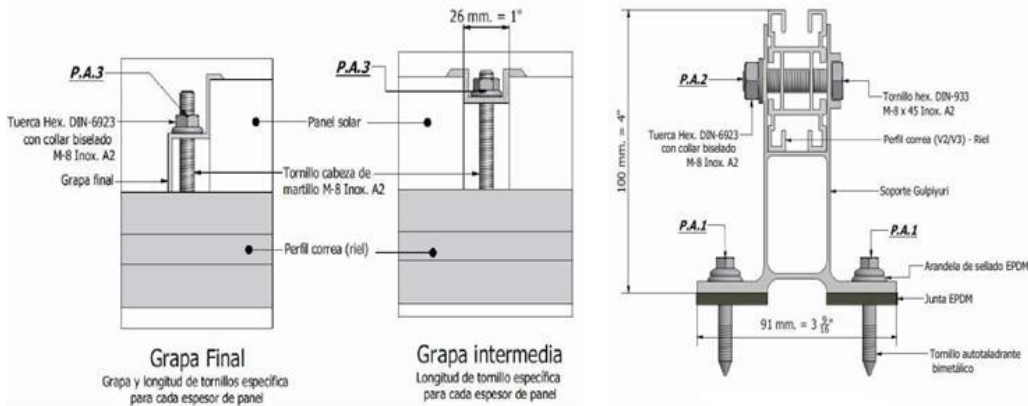

Ilustración 13 - fotografía proyecto GAM Santiago. En amarillo las grapas finales e intermedia solidarias a la estructura de soporte, la que a su vez se fija a las costaneras de la techumbre del edificio

8. Sistema de Monitoreo

El sistema de monitoreo es parte esencial del mantenimiento de una planta fotovoltaica, es por ello que la licitación contemplará la instalación de un sistema que reciba la información del inversor y la pueda desplegar en la red de internet, a través de una plataforma dedicada del Ministerio de Energía. La información allí presentada será de acceso público.

Para realizar esta comunicación con la red de internet del edificio, se necesita que el **equipo de informática** del Liceo Manuel Montt, nos proporcione un punto de red desde un servidor (no desde un Router) y que quede cercano a el(los) Inversor(es) a instalar por contratista adjudicado. Además, nos asigne una dirección IP, con acceso a la red pública con los siguientes puertos disponibles:

- 80 (alternativa 8572), para la comunicación directa vía portal.
- 25, para transmisión de alarmas a e-mail.
- SMTP 123 ó TIME 37, para la sincronización temporal.
- Los puertos deben estar habilitados para el transporte de datos con Protocolo UDP

Una vez asignada, se requiere contar con los siguientes datos de la IP:

- DHCP: ¿tiene o no?
- IP address
- Subnet mask
- Gateway address
- DNS-Server 1
- DNS-Server 2
- DynDNS (http)

Una vez conectada la planta Fotovoltaica y el sistema de monitoreo instalado, se procederá a configurar la red y data Logger como se muestra a continuación:

	Comunicación directa vía portal	Transmisión de mensajes de alarma, archivos diarios	Sincronización temporal
Protocolo	http	smtp (correo electrónico)	SMTP o TIME
Puerto	80, alternativa 8572	25	SMTP: 123 o TIME: 37
Dirección IP	213.179.128.168 y 213.179.128.183	213.179.128.176	TIME: 132.163.4.102

9. Sistema eléctrico

9.1 Descripción del sistema eléctrico

La característica del empalme se presenta en el siguiente cuadro:

DESCRIPCIÓN DEL SISTEMA ELÉCTRICO EXISTENTE		EMPALME	
Potencia instalada		26,33	kW
Acometida	Embutido <input type="checkbox"/>	Aérea <input checked="" type="checkbox"/>	Subterránea <input type="checkbox"/>
Tipo de conexión		Monofásica <input type="checkbox"/>	Trifásica <input checked="" type="checkbox"/>
Protección general		80	A

La información del equipo de medida se encuentra a continuación:

EQUIPO DE MEDIDA	
Marca	ACTARIS
Modelo	SL7000
Medición	BT
Foto	

9.2 Estado de tableros y punto de conexión

Para interconectar el sistema fotovoltaico con el sistema eléctrico del edificio sin poner en riesgo la seguridad de las personas ni de la instalación, el tablero eléctrico al que se conectará el sistema debe cumplir con la normativa vigente, con la capacidad (potencia) necesaria para recibir la energía generada y con disponibilidad de espacio para incorporar el nuevo circuito eléctrico.

A continuación se detallan las características del punto de conexión escogido:

PUNTO DE CONEXIÓN					
Identificación tablero	Empalme				
Ubicación	Frontis				
Es necesario regularizar tablero para que cumpla con Norma 4/2003	Sí <input checked="" type="checkbox"/> No <input type="checkbox"/>				
Protección de cabecera	80 A	Espacio en barras	Sí <input type="checkbox"/> No <input checked="" type="checkbox"/>	Espacio en módulos	Sí <input type="checkbox"/> No <input checked="" type="checkbox"/>

El tablero debe cumplir con las exigencias establecidas en Norma Eléctrica 4/2003. A continuación, se mencionan los principales aspectos de la norma:

- Cumple con el volumen de espacio libre de 25% para proveer de ampliaciones de acuerdo al numeral 6.2.1.8 de la Norma NCH ELEC. 4/2003.
- Incorporar terminales, rotulación y chapa con llave, para que cumpla los numerales 5.4.3.3, 5.4.2.9 y 6.2.1.3 de la Norma NCH ELEC. 4/2003.
- No presenta conexiones realizadas de dispositivo a dispositivo, para que cumpla el numeral 6.2.2.1 de la Norma NCH ELEC. 4/2003.
- Estampar la identificación, la tensión, la corriente y el número de fases para cumplir el numeral 6.0.4 de la Norma NCH ELEC. 4/2003.
- Se protegen las partes metálicas del tablero contra tensiones peligrosas, para que cumpla los numerales 6.2.4.2 y 10.2.1 de la Norma NCH ELEC. 4/2003.

9.3 Sistemas de protección CA / CC.

Se debe considerar la instalación de un Tablero Auxiliar Fotovoltaico el cual alojará un cuadro de protecciones en su interior en conformidad a lo indicado en el instructivo de diseño y ejecución de las instalaciones fotovoltaicas conectadas a la red RGR N° 02/2014. Este tablero se conectará eléctricamente al Empalme

En el lado de corriente alterna CA el sistema de protecciones se compone principalmente de interruptores termomagnéticos tetrapolares que operan en caso de fallas de sobrecarga y cortocircuito, y una protección diferencial trifásica tetrapolar de no más de 300 [mA] de corriente de fuga, para proteger exclusivamente la integridad de las personas de accidentes mediante contactos directos o indirectos.

En tanto el lado de corriente continua CC, deberá cumplir la función de proteger el campo fotovoltaico en su integridad con desconectores fusibles, los cuales deberán operar en caso de producirse una falla y se ubicarán lo más cercano posible al campo fotovoltaico.

En resumen los sistemas de protección descritos deberán operar en caso de cualquier tipo de falla, desconectado la planta fotovoltaica y asegurando la integridad y seguridad de personas y las instalaciones.

9.4 Canalización CC/CA (sección estimada, distancias y caídas de tensión)

El inversor deberá estar ubicado en un lugar accesible y las acometidas de cables, tanto en el lado alterno como continuo, deberán estar debidamente canalizadas. Se deberá poner especial cuidado en la canalización entre módulos fotovoltaicos de manera de proteger los cables de esfuerzos mecánicos voluntarios o accidentales.

La canalización eléctrica para el lado de CC, será a través de ductos de acero galvanizado para uso eléctrico, según lo indicado en la Normativa RGR N°2 SEC y lo establecido en la Norma 4/2003 para el número máximo de conductores en ducto. Este ducto de acero galvanizado será sin costura interior.

Es posible considerar un solo ducto para canalizar el conductor de polo positivo (+) y el conductor de polo negativo (-), sólo en el caso que se utilice canalización de acero galvanizado aterrizada.

Los cables eléctricos deberán ser dimensionados adecuadamente para transporte de corriente continua y alterna, según corresponda, de acuerdo a su capacidad de transporte de corriente y caída de tensión máxima permitida. Todos los diseños deben ser proyectados de acuerdo al instructivo de diseño y ejecución de las instalaciones fotovoltaicas conectadas a la red RGR N° 02/2014.

La caída de tensión máxima permitida es de 1,5% para circuitos en corriente continua y 3% del voltaje nominal como caída de tensión del circuito de corriente alterna, hasta el punto de inyección a la red de distribución.

A continuación se muestra un esquema referencial de las distancias entre los componentes principales del sistema fotovoltaico propuesto:

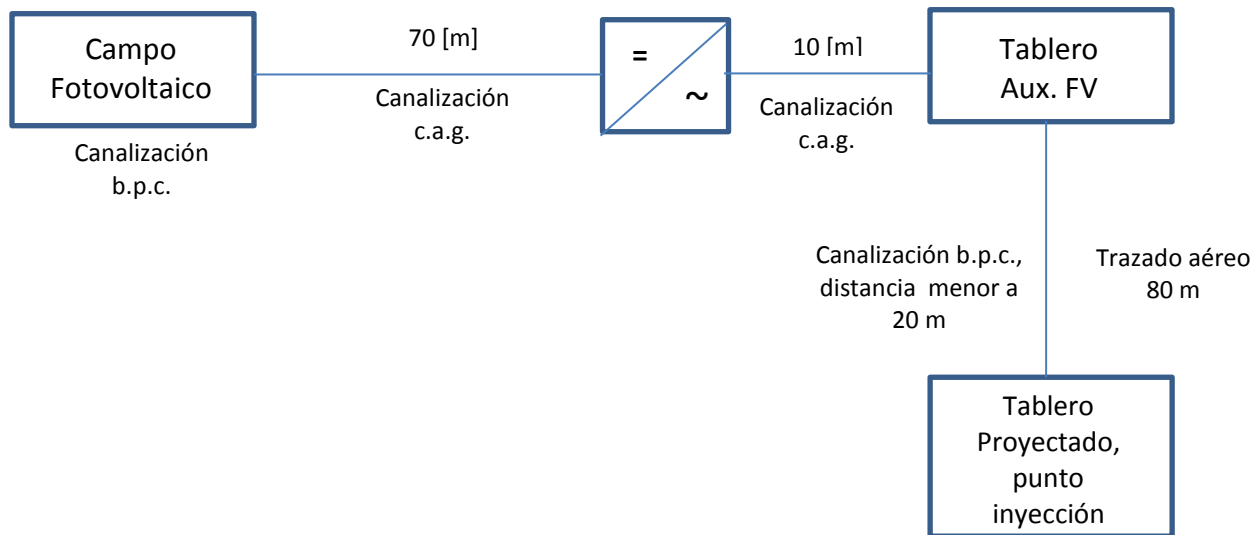

Se instalará un tablero Auxiliar FV a la salida del (los) inversor(es), con protecciones diferenciales y termomagnéticos tetrapolares. Además se instalará, a menos de 10 metros, del punto de conexión, un tablero con una protección diferencial tetrapolar y un interruptor general magnetotérmico tripolar.

Elementos Generador FV	
Lugar de instalación del generador FV:	Techo pabellón electricidad
Lugar de instalación del inversor:	Costado oeste del liceo
Lugar de instalación Tablero Auxiliar FV:	Costado oeste del liceo
Distancia aproximada punto de red a inversor (metros):	50
N° MPPT Mínimo:	4

10. Cronograma

Una vez enviado el presente estudio de prefactibilidad al Liceo Manuel Montt, se necesita su aprobación para así comenzar con la preparación de las bases administrativas y técnicas para el llamado a licitación por parte de la Subsecretaría de Energía. Para clarificar los pasos a seguir del proyecto, se presenta el siguiente cronograma:

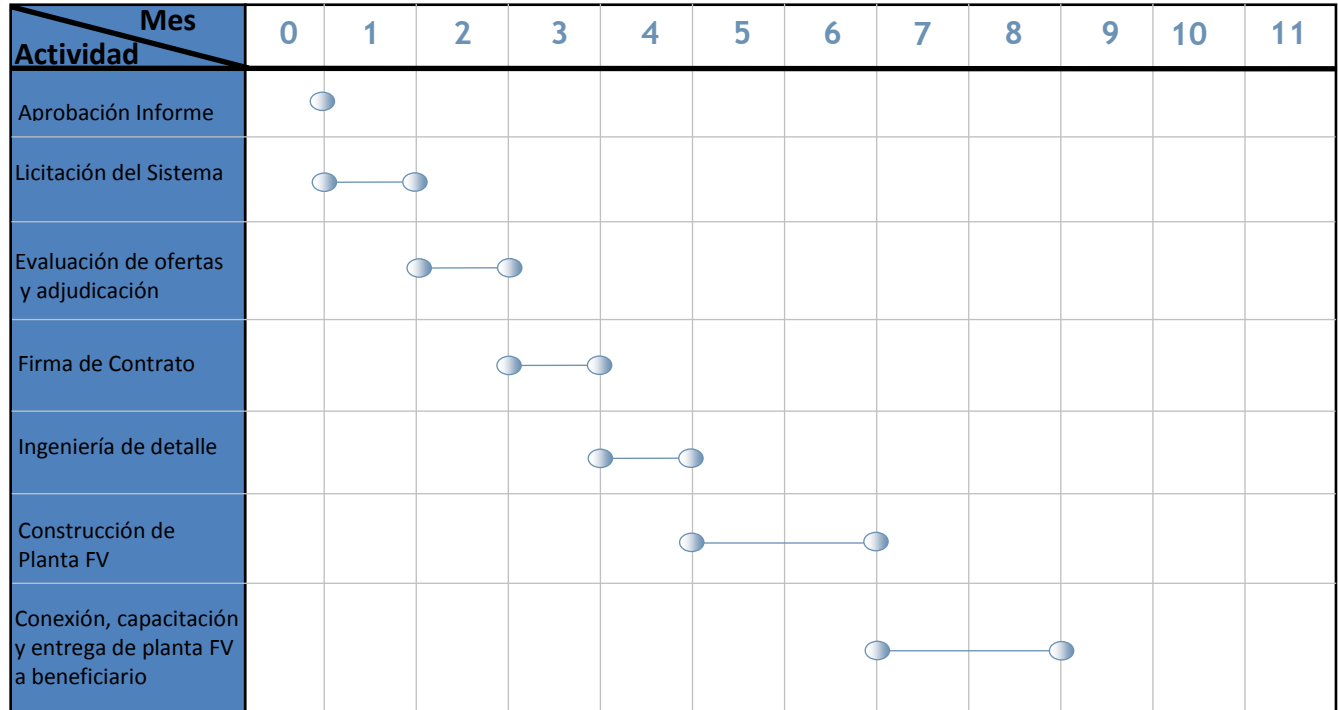

11. Conclusiones

Revisados los antecedentes constructivos del edificio, techumbre y del sistema eléctrico, es posible concluir que existe factibilidad técnica para la instalación de una planta fotovoltaica conectada a la red de distribución de una capacidad de **50 kWp**, en **Liceo Manuel Montt**.

La superficie útil a intervenir en el techo elegido será de aproximadamente 575 [m²]. Sobre esta superficie se distribuirán, estimativamente, unos 200 módulos fotovoltaicos de 250 [Wp].

Mediante simulaciones se estimó una producción de energía eléctrica en 77.800 kWh/año, equivalente al 599,9 % del consumo anual registrado. Esta producción equivale a un ahorro anual de aproximadamente \$6.846.011 pesos, asumiendo la tarifa eléctrica vigente a Agosto de 2017.

Se considera una vida útil de la planta fotovoltaica de al menos veinte años. Las actividades de mantenimiento, estarán enfocadas principalmente a la limpieza del campo fotovoltaico y mantenimiento preventivo de los nuevos circuitos eléctricos y estructuras de soporte.

Como observaciones generales se tienen que, el punto de conexión será el empalme y se debe considerar un nuevo tablero general y además se estima un trazado aéreo de unos 80 [m].

Finalmente la entrega de este informe a la entidad correspondiente, es necesario que ésta, junto con solicitar a la compañía distribuidora Chilquinta, la Solicitud de Conexión (Formulario N°3 de la Norma Técnica de la Ley 20.571), también manifieste su conformidad, para preparar las bases administrativas y técnicas para el llamado a licitación por parte de la Subsecretaría de Energía, para contratar la ejecución del proyecto en cuestión.